



Szczecinek, dnia 27 marca 2018 roku.

**KOMENDA POWIATOWA
PAŃSTWOWEJ STRAŻY POŻARNEJ
w SZCZECINKU
ul. 1-go Maja 61, 78-400 Szczecinek**

Znak sprawy: 5581.2.2018

Egz. Nr

**PROTOKÓŁ
ustaleń z czynności kontrolno-rozpoznawczych**

Na podstawie art. 23 ust. 1 i ust. 2 pkt 1 ustawy z dnia 24 sierpnia 1991 r. o Państwowej Straży Pożarnej (Dz. U. z 2017 r., poz. 1204) oraz § 10 ust. 1 i 2 rozporządzenia Ministra Spraw Wewnętrznych i Administracji z dnia 24 października 2005 r. w sprawie czynności kontrolno-rozpoznawczych przeprowadzanych przez Państwową Straż Pożarną (Dz. U. z 2005 r. Nr 225 poz. 1934) w dniach: od 19 lutego – do 22 marca 2018 roku przez

- 1) mł. kpt. Piotra Kiczuk- starszego specjalistę ds. kontrolno - rozpoznawczych, legitymacja służbowa nr 13/2013
- 2) mł.asp. Łukasza Staciwę – starszego inspektora ds. kwatermistrzowsko - technicznych, legitymacja służbowa nr 6/2016

stopień służbowy, tytuł, imię i nazwisko – stanowisko służbowe, nr legitymacji osób upoważnionych do kontroli

legitymującego się upoważnieniem numer PZ.5581.2.2018 z dnia 30 stycznia 2018 roku, wydanym przez Komendanta Powiatowego Państwowej Straży Pożarnej w Szczecinku, zostały przeprowadzone czynności kontrolno-rozpoznawcze w: **Domu Pomocy Społecznej w Bornem Sulinowie, ul. Szpitalna 5, 78-449 Borne Sulinowo.**

(oznaczenie miejsca przeprowadzenia czynności kontrolno-rozpoznawczych – należy wpisać nazwę własną budynku, obiektu budowlanego, terenu, urzędnika oraz jego adres – lokalizację)

Nazwa i adres kontrolowanego	Imię i nazwisko osoby upoważnionej do reprezentowania kontrolowanego oraz podstawa i zakres upoważnienia
Dom Pomocy Społecznej w Bornem Sulinowie, ul. Szpitalna 5, 78-449 Borne Sulinowo.	Krystyna Berdyńska – dyrektor. Uchwała nr 102/2007 Zarządu Powiatu w Szczecinku z dnia 20 lipca 2007 roku – załącznik nr 1.

Czynności kontrolno-rozpoznawcze przeprowadzono w obecności:

Imię, nazwisko, stanowisko służbowe przedstawiciela kontrolowanego	Imię, nazwisko, stanowisko służbowe przedstawiciela kontrolowanego
Krzysztof Leśniewicz – kierownik administracyjno - gospodarczy	

Zakres czynności kontrolno-rozpoznawczych dotyczy:

- 1) kontrola przestrzegania przepisów przeciwpożarowych;
- 2) rozpoznawanie możliwości i warunków prowadzenia działań ratowniczych przez jednostki ochrony przeciwpożarowej;
- 3) postępowanie z substancjami kontrolowanymi, nowymi substancjami i fluorowanymi gazami cieplarnianymi, w rozumieniu ustawy z dnia 15 maja 2015 r. o substancjach zubożających warstwę ozonową oraz o niektórych fluorowanych gazach cieplarnianych (Dz. U. poz. 881), wykorzystywanymi w ochronie przeciwpożarowej, a także systemami ochrony przeciwpożarowej oraz gaśnicami zawierającymi substancje kontrolowane, nowe substancje lub fluorowane gazy cieplarniane lub od nich uzależnionymi.

Wykaz kontrolowanych obiektów, terenów i urządzeń:

Dom Pomocy Społecznej w Bornem Sulinowie, ul. Szpitalna 5, 78-449 Borne Sulinowo.

Segment A, Segment B, Segment E, Łącznik A,B,E, sieć hydrantowa, drogi pożarowe.

PODCZAS CZYNNOŚCI KONTROLNO-ROZPOZNAWCZYCH USTALONO, CO NASTĘPUJE:

1. Odpowiedzialność za realizację obowiązków z zakresu ochrony

2. przeciwpożarowej:

Właściciel budynku (wpisać również adres korespondencyjny jeżeli jest inny)	Użytkownik budynku (wpisać również adres korespondencyjny jeżeli jest inny)
Powiat Szczecinecki ul. Warcisława IV 16, 78 - 400 Szczecinek.	Dom Pomocy Społecznej w Bornem Sulinowie, ul. Szpitalna 5, 78-449 Borne Sulinowo.
Zarządca budynku. Dom Pomocy Społecznej w Bornem Sulinowie, ul. Szpitalna 5, 78-449 Borne Sulinowo.	Faktycznie władający budynkiem
<input type="checkbox"/> nie dotyczy – użytkownik jest właścicielem budynku <input type="checkbox"/> kontrolowany oświadczył, że nie ma zawartej umowy <input type="checkbox"/> nie przedstawiono umowy podczas kontroli	<input type="checkbox"/> umowa jest zawarta i określa w/w zakres <input type="checkbox"/> umowa nie określa w/w zakresu <input checked="" type="checkbox"/> inna umowa (najmu, dzierżawy, trwałego zarządu)
Dane dotyczące umowy: Decyzja znak K-GKN-3-Mi-7244-2/2/99 Wojewody Zachodniopomorskiego z dnia 22.09.1999 roku o przekazaniu mienia Skarbu Państwa pozostającego w zarządzie Domu Pomocy Społecznej w Bornem Sulinowie na rzecz powiatu szczecineckiego. Załącznik nr 2 do protokołu. Przekazano również wypis z rejestru gruntów – załącznik nr 3 do protokołu. zawarta na okres: <input type="checkbox"/> czas określony do dnia <input checked="" type="checkbox"/> na czas nieokreślony Obowiązki określone w umowie (przytoczenie zapisów umowy): Brak zawartego zapisu o odpowiedzialności za ochronę przeciwpożarową.	

3. Charakterystyka pożarowa obiektu:

Dom Pomocy Społecznej w Bornem Sulinowie, ul. Szpitalna 5, 78-449 Borne Sulinowo.

3.1 Lokalizacja obiektu

Dom Pomocy Społecznej w Bornem Sulinowie mieści się przy ul. Szpitalnej 5, 78-449 Borne Sulinowo. Pełni funkcje budynku zamieszkania zbiorowego.

3.2 Dane podstawowe:

Dane techniczne Segment A - wg wykazu kontrolowanych obiektów

Określenie sposobu użytkowania kwalifikacja pożarowa obiektu	ZL II		
Data budowy / pozwolenia na użytkowanie	11.04.2000	Kubatura całkowita budynku	7383 m ³
Kondygnacji nadziemnych / podziemnych	2	1	Powierzchnia zabudowy 1131 m ²
Wysokość budynku	Do 12 m - niski	Powierzchnia całkowita budynku	b.d.

 2

Długość budynku / szerokość	b.d.	b.d.	Powierzchnia użytkowa budynku	1728,80 m ²
Budynek jest wolnostojący	<input checked="" type="checkbox"/> tak	<input type="checkbox"/> nie	Liczba klatek schodowych w budynku	3
Opis, uwagi i załączniki:				

3.3 Rozwiązania zamienne i zastępcze oraz odstępstwa od przepisów zastosowane w obiekcie nr 1- wg wykazu kontrolowanych obiektów ze str. 1

<input type="checkbox"/>			Stan realizacji		
			<input type="checkbox"/> zrealizowano	<input type="checkbox"/> nie zrealizowano	
	1. (wpisać punkt nr 1 postanowienia)		<input type="checkbox"/> bez uwag	<input type="checkbox"/> z uwagami	<input type="checkbox"/> n/dot
	Przedstawiono dokument poświadczający realizację:				
	Opis, uwagi i załączniki:				
	2. (wpisać punkt nr 2 postanowienia)		<input type="checkbox"/> bez uwag	<input type="checkbox"/> z uwagami	<input type="checkbox"/> n/dot
	Przedstawiono dokument poświadczający realizację:				
	Opis, uwagi i załączniki:				
	3. (wpisać punkt nr 2 postanowienia, w razie większej liczby punktów część tabeli powielić i dokleić z kolejną numeracją)		<input type="checkbox"/> bez uwag	<input type="checkbox"/> z uwagami	<input type="checkbox"/> n/dot
	Przedstawiono dokument poświadczający realizację:				
	Opis, uwagi i załączniki:				

3.4 Podział na strefy pożarowe

(wpisać dostępne dane)

Budynek stanowi 1 strefę pożarową	<input type="checkbox"/> tak	<input checked="" type="checkbox"/> nie	Liczba stref pożarowych	1
Pomieszczenia wydzielone pożarowo	<input type="checkbox"/> tak	<input checked="" type="checkbox"/> nie		
Kategoria zagrożenia ludzi	Produkcyjno – magazynowe i inwentarskie		Klasa odporności pożarowej budynku	
ZL I	<input type="checkbox"/>	$Q \leq 500 \text{ MJ/m}^2$	<input type="checkbox"/>	A <input type="checkbox"/> B <input type="checkbox"/> C <input checked="" type="checkbox"/> D <input type="checkbox"/> E <input type="checkbox"/>
ZL II	<input checked="" type="checkbox"/>	$500 \leq Q \leq 1000 \text{ MJ/m}^2$	<input type="checkbox"/>	<input type="checkbox"/> Nie ustalono (brak dok. tech.)
ZL III	<input type="checkbox"/>	$1000 \leq Q \leq 2000 \text{ MJ/m}^2$	<input type="checkbox"/>	Uwagi:
ZL IV	<input type="checkbox"/>	$2000 \leq Q \leq 4000 \text{ MJ/m}^2$	<input type="checkbox"/>	
ZL V	<input type="checkbox"/>	$Q > 4000 \text{ MJ/m}^2$	<input type="checkbox"/>	
Nazwa strefy pożarowej	ZL / PM / IN	powierzchnia	Lokalizacja (kondygnacja)	Opis
Strefa Pożarowa 1	ZL II	1728,80 m ²	Piwnica, Parter, Poddasze	Budynek A nie stanowi 1 strefy pożarowej, brak oddzielenia pożarowych pomiędzy budynkiem A, a łącznikiem A,B,E oraz dalej z budynkiem E i B.
Strefa Pożarowa 2				
Strefa Pożarowa 3				
Strefa Pożarowa				
Strefa Pożarowa				
Element konstrukcyjny	Material / technologia	Klasa odporności ogniowej, uwagi, opis		
główna konstrukcja nośna	Stupy, podciąg	R 60 Konstrukcja żelbetonowa		
ściana zewnętrzna	Cegła pełna	EI 30 Ściany zewnętrzne i konstrukcyjne wykonane z cegły pełnej		
ściana wewnętrzna	Cegła pełna	EI 15 Ściany działowe piwnic i parteru z cegły pełnej oraz dziurawki, ściany na poddaszu budynku wykonane z płyt kartonowo - gipsowych.		
strop	Stropy żelbetowe	REI 60 Stropy nad piwnicą i parterem Akerman, nad poddaszem Łupina żelbetowa wsparta na słupach żelbetowych,		
konstrukcja dachu	Drewniana	R 15 Konstrukcja dachu płatwiowo-kleszczowa z płatwią kalenicową		
przekrycie dachu	Dachówka karpiówka	RE 15		

3

Opis, uwagi i załączniki:

3.5 Warunki ewakuacji

Maksymalna liczba osób w obiekcie	Segment A 85 osób	Liczba wyjść ewakuacyjnych z budynku	Poddasze 3 wyjścia ewakuacyjne, parter – 5 wyjść ewakuacyjnych, piwnica 3 wyjścia ewakuacyjne
<p>Uwagi dotyczące liczby osób na poszczególnych kondygnacjach i pomieszczeniach: piwnica 30 osób, parter 21, poddasze 24 oraz 10 osób obsługi.</p> <p>Uwagi dotyczące długości dojścia lub przejścia ewakuacyjnego: Segment A Poddasze: Z poddasza budynku ewakuacja poprowadzona poprzez 2 klatki schodowe. Klatka schodowa nr 1 zlokalizowana przy szczycie budynku o szerokości biegu 1,07m, spoczniki 1,47x2,23m – nie jest zamykana drzwiami oraz wyposażona w urządzenia zapobiegające zadymieniu lub służące do usuwania dymu. Klatka schodowa nr 2 o szerokości biegu 1,27 m, spoczniki 1,045x2,64m – nie jest zamykana drzwiami oraz wyposażona w urządzenia zapobiegające zadymieniu lub służące do usuwania dymu. Klatka schodowa nr 3 o szerokości biegu 1,12 m, spoczniki 1,44x2,33m – nie jest zamykana drzwiami oraz wyposażona w urządzenia zapobiegające zadymieniu lub służące do usuwania dymu. Długość dojścia ewakuacyjnego z poddasza Segmentu A liczona od najdalszego miejsca gdzie może przebywać człowiek (pokój 104) do wyjścia ewakuacyjnego na zewnątrz przy dwóch kierunkach ewakuacji (klatka A i B) wynosi 31,32 m. Długość dojścia ewakuacyjnego z poddasza Segmentu A liczona od najdalszego miejsca gdzie może przebywać człowiek (pokój 114) do wyjścia ewakuacyjnego na zewnątrz przy jednym kierunku ewakuacji (klatka C) wynosi 36,60 m. Szerokość korytarzy w Segmencie A przedstawia się następująco: poddasze – 1,2 m, parter - 2,79 m, piwnica – 2,71 m. Z parteru Segmentu A prowadzi na zewnątrz 5 wyjść ewakuacyjnych, w tym 3 przez klatki schodowe oraz dwa w szczytach budynku. Z piwnicy Segmentu A prowadzą na zewnątrz 3 wyjść ewakuacyjnych, w tym 3 przez klatki schodowe oraz 1 do łącznika budynku. Szerokość wyjść ewakuacyjnych na zewnątrz budynku wynosi Klatka nr 1 – 0,9 m, klatka nr 2 – 1.4 m, klatka nr 3 – 0,9 m, 4 wyjście ewakuacyjne poprzez łącznik ABE na zewnątrz – 1,4 m.</p>		<input checked="" type="checkbox"/> wszystkie otwarte, <input type="checkbox"/> część zamkniętych w sposób umożliwiający natychmiastowe otwarcie, <input type="checkbox"/> część zamkniętych (brak możliwości natychmiastowego otwarcia), <input type="checkbox"/> część zastawionych. Uwagi:	
<p>Uwagi dotyczące poziomych i pionowych dróg ewakuacyjnych: Na drogach komunikacji ogólnej służącej celom ewakuacji nie występują materiały palne</p> <p>Uwagi dotyczące przejść ewakuacyjnych: Długość przejść ewakuacyjnych nie przekracza 10 m.</p>			
Ilość miejsc noclegowych*	24 miejsca		
Czas pobytu ludzi*	<input type="checkbox"/> ≤ 3 doby <input checked="" type="checkbox"/> > 3 doby		
Stałych użytkowników w obiekcie	51		
Oznakowanie znakami ewakuacyjnymi **	<input checked="" type="checkbox"/> prawidłowe <input type="checkbox"/> nieprawidłowe		
Opis, uwagi i załączniki: Pomiaru dokonano dalmierzem DLE 70 Bosch.			

3.6 Dane podstawowe:

Dane techniczne Segment B - wg wykazu kontrolowanych obiektów

Określenie sposobu użytkowania kwalifikacja pożarowa obiektu	ZL II		
Data budowy / pozwolenia na użytkowanie	11.04.2000	Kubatura całkowita budynku	6065 m ³
Kondygnacji nadziemnych / podziemnych	2	0	Powierzchnia zabudowy 884,70 m ³
Wysokość budynku	Do 12 m - niski		Powierzchnia całkowita budynku b.d.
Długość budynku / szerokość	b.d.	b.d.	Powierzchnia użytkowa budynku 1131,50 m ²
Budynek jest wolnostojący	<input checked="" type="checkbox"/> tak	<input type="checkbox"/> nie	Liczba klatek schodowych w budynku 2
Opis, uwagi i załączniki:			

3.7 Rozwiązania zamienne i zastępcze oraz odstępstwa od przepisów zastosowane w obiekcie nr 1- wg wykazu kontrolowanych obiektów ze str. 1

□	Stan realizacji	
	<input type="checkbox"/> zrealizowano	<input type="checkbox"/> nie zrealizowano
	<input type="checkbox"/> bez uwag	<input type="checkbox"/> z uwagami <input type="checkbox"/> n/dot
	4. (wpisać punkt nr 1 postanowienia)	
	Przedstawiono dokument poświadczający realizację:	
	Opis, uwagi i załączniki:	
□	5. (wpisać punkt nr 2 postanowienia)	
	<input type="checkbox"/> bez uwag	<input type="checkbox"/> z uwagami <input type="checkbox"/> n/dot
	Przedstawiono dokument poświadczający realizację:	
	Opis, uwagi i załączniki:	
	6. (wpisać punkt nr 2 postanowienia, w razie większej liczby punktów część tabeli powielić i dokleić z kolejną numeracją)	
	<input type="checkbox"/> bez uwag	<input type="checkbox"/> z uwagami <input type="checkbox"/> n/dot
Przedstawiono dokument poświadczający realizację:		
Opis, uwagi i załączniki:		

3.8 Podział na strefy pożarowe

(wpisać dostępne dane)

Budynek stanowi 1 strefę pożarową	<input type="checkbox"/> tak	<input checked="" type="checkbox"/> nie	Liczba stref pożarowych	1
Pomieszczenia wydzielone pożarowo	<input type="checkbox"/> tak	<input checked="" type="checkbox"/> nie		
Kategoria zagrożenia ludzi	Produkcyjno – magazynowe i inwentarskie		Klasa odporności pożarowej budynku	
ZL I	<input type="checkbox"/>	$Q \leq 500 \text{ MJ/m}^2$	<input type="checkbox"/>	A <input type="checkbox"/> B <input type="checkbox"/> C <input checked="" type="checkbox"/> D <input type="checkbox"/> E <input type="checkbox"/>
ZL II	<input checked="" type="checkbox"/>	$500 \leq Q \leq 1000 \text{ MJ/m}^2$	<input type="checkbox"/>	<input type="checkbox"/> Nie ustalono (brak dok. tech.)
ZL III	<input type="checkbox"/>	$1000 \leq Q \leq 2000 \text{ MJ/m}^2$	<input type="checkbox"/>	Uwagi:
ZL IV	<input type="checkbox"/>	$2000 \leq Q \leq 4000 \text{ MJ/m}^2$	<input type="checkbox"/>	
ZL V	<input type="checkbox"/>	$Q > 4000 \text{ MJ/m}^2$	<input type="checkbox"/>	
Nazwa strefy pożarowej	ZL / PM / IN	powierzchnia	Lokalizacja (kondygnacja)	Opis
Strefa Pożarowa 1	ZL II	1131,50 m ²	Parter, Poddasze	Budynek B nie stanowi 1 strefy pożarowej, brak oddzieleni pożarowych pomiędzy budynkiem A, a łącznikiem A,B,E oraz dalej z budynkiem E i B.
Strefa Pożarowa 2				
Strefa Pożarowa 3				
Strefa Pożarowa				
Strefa Pożarowa				
Element konstrukcyjny	Materiał / technologia	Klasa odporności ogniowej, uwagi, opis		
główna konstrukcja nośna	Słupy, podciągi	R 60 Konstrukcja żelbetonowa		
ściana zewnętrzna	Cegła pełna	EI 30 Ściany zewnętrzne i konstrukcyjne wykonane z cegły pełnej		
ściana wewnętrzna	Cegła pełna	EI 15 Ściany działowe piwnic i parteru z cegły pełnej oraz dziurawki, ściany na poddaszu budynku wykonane z płyt kartonowo - gipsowych.		
strop	Stropy żelbetowe	REI 60 Stropy nad piwnicą i parterem Akerman, nad poddaszem Łupina żelbetowa wsparta na słupach żelbetowych,		
konstrukcja dachu	Drewniana	R 15 Konstrukcja dachu płatwiowo-kleszczowa z płatwią kalenicową		
przekrycie dachu	Dachówka karpiówka	RE 15		
Opis, uwagi i załączniki:				

5

3.9 Warunki ewakuacji

	Maksymalna liczba osób w obiekcie	Segment B 48 osób	Liczba wyjść ewakuacyjnych z budynku	, parter – 3 wyjścia ewakuacyjne	
<input checked="" type="checkbox"/>	Uwagi dotyczące liczby osób na poszczególnych kondygnacjach i pomieszczeniach: parter 25, poddasze 20 oraz 3 osób obsługi na zmianie.		<input checked="" type="checkbox"/> wszystkie otwarte, <input type="checkbox"/> część zamkniętych w sposób umożliwiający natychmiastowe otwarcie, <input type="checkbox"/> część zamkniętych (brak możliwości natychmiastowego otwarcia), <input type="checkbox"/> część zastawionych. Uwagi:		
	Uwagi dotyczące długości dojścia lub przejścia ewakuacyjnego: Segment B Poddasze: Z poddasza budynku ewakuacja poprowadzona poprzez 2 klatki schodowe. Klatka schodowa nr 1 zlokalizowana przy szczycie budynku o szerokości biegu 1,15m, spoczniki 1,08x2,69m – nie jest zamykana drzwiami oraz wyposażona w urządzenia zapobiegające zadymieniu lub służące do usuwania dymu. Klatka schodowa nr 2 o szerokości biegu 1,045 m, spoczniki 1,24x2,47 m – nie jest zamykana drzwiami oraz wyposażona w urządzenia zapobiegające zadymieniu lub służące do usuwania dymu. Długość dojścia ewakuacyjnego z poddasza Segmentu B liczona od najdalszego miejsca gdzie może przebywać człowiek (pokój 123A) do wyjścia ewakuacyjnego na zewnątrz przy dwóch kierunkach ewakuacji (klatka 1) wynosi 42,84 m. Długość dojścia ewakuacyjnego z poddasza Segmentu B liczona od najdalszego miejsca gdzie może przebywać człowiek (pokój 123A) do wyjścia ewakuacyjnego na zewnątrz poprzez łącznik ABE przy dwóch kierunkach ewakuacji (klatka 2) wynosi 52,09 m. Szerokość korytarzy w Segmencie B przedstawia się następująco: poddasze – 1,44 – 1,5 m, parter - 2,80-2,95 m. Z parteru Segmentu B prowadzą na zewnątrz 3 wyjścia ewakuacyjne. Szerokość wyjść ewakuacyjnych na zewnątrz budynku wynosi Klatka nr 1 – 1,40 m, wyjście nr 2 – 1,40 m, 3 wyjście ewakuacyjne poprzez łącznik ABE na zewnątrz – 1,35 m.				
	Uwagi dotyczące poziomych i pionowych dróg ewakuacyjnych: Na drogach komunikacji ogólnej służącej celom ewakuacji nie występują materiały palne				
	Uwagi dotyczące przejść ewakuacyjnych: Długość przejść ewakuacyjnych nie przekracza 10 m.				
	Ilość miejsc noclegowych*	20 miejsca			
	Czas pobytu ludzi*	<input type="checkbox"/> ≤ 3 doby			<input checked="" type="checkbox"/> > 3 doby
	Stałych użytkowników w obiekcie	48			
	Oznakowanie znakami ewakuacyjnymi **	<input checked="" type="checkbox"/> prawidłowe			<input type="checkbox"/> nieprawidłowe
Opis, uwagi i załączniki: Pomiaru dokonano dalmierzem DLE 70 Bosch.					

3.10 Dane podstawowe:

Dane techniczne Łącznik A,B,E - wg wykazu kontrolowanych obiektów

Określenie sposobu użytkowania kwalifikacja pożarowa obiektu	ZL II		
Data budowy / pozwolenia na użytkowanie	11.04.2000	Kubatura całkowita budynku	1572,00 m ³
Kondygnacji nadziemnych / podziemnych	2 1	Powierzchnia zabudowy	436,00 m ³
Wysokość budynku	Do 12 m - niski	Powierzchnia całkowita budynku	b.d.
Długość budynku / szerokość	b.d. b.d.	Powierzchnia użytkowa budynku	465,00 m ²
Budynek jest wolnostojący	<input checked="" type="checkbox"/> tak <input type="checkbox"/> nie	Liczba klatek schodowych w budynku	1
Opis, uwagi i załączniki:			

3.11 Rozwiązania zamienne i zastępcze oraz odstępstwa od przepisów zastosowane w obiekcie nr 1- wg wykazu kontrolowanych obiektów ze str. 1

<input type="checkbox"/>	7. (wpisać punkt nr 1 postanowienia)	Stan realizacji		
		<input type="checkbox"/> zrealizowano	<input type="checkbox"/> nie zrealizowano	
		<input type="checkbox"/> bez uwag	<input type="checkbox"/> z uwagami	<input type="checkbox"/> n/dot

[Signature]

Przedstawiono dokument poświadczający realizację:			
Opis, uwagi i załączniki:			
8. (wpisać punkt nr 2 postanowienia)	<input type="checkbox"/> bez uwag	<input type="checkbox"/> z uwagami	<input type="checkbox"/> n/dot
Przedstawiono dokument poświadczający realizację:			
Opis, uwagi i załączniki:			
9. (wpisać punkt nr 2 postanowienia, w razie większej liczby punktów część tabeli powielić i dokleić z kolejną numeracją)	<input type="checkbox"/> bez uwag	<input type="checkbox"/> z uwagami	<input type="checkbox"/> n/dot
Przedstawiono dokument poświadczający realizację:			
Opis, uwagi i załączniki:			

3.12 Podział na strefy pożarowe

(wpisać dostępne dane)

Budynek stanowi 1 strefę pożarową	<input type="checkbox"/> tak	<input checked="" type="checkbox"/> nie	Liczba stref pożarowych	1
Pomieszczenia wydzielone pożarowo	<input type="checkbox"/> tak	<input checked="" type="checkbox"/> nie		
Kategoria zagrożenia ludzi		Produkcyjno – magazynowe i inwentarskie		Klasa odporności pożarowej budynku
ZL I	<input type="checkbox"/>	$Q \leq 500 \text{ MJ/m}^2$	<input type="checkbox"/>	A <input type="checkbox"/> B <input type="checkbox"/> C <input type="checkbox"/> D <input checked="" type="checkbox"/> E <input type="checkbox"/>
ZL II	<input checked="" type="checkbox"/>	$500 \leq Q \leq 1000 \text{ MJ/m}^2$	<input type="checkbox"/>	<input type="checkbox"/> Nie ustalono (brak dok. tech.)
ZL III	<input type="checkbox"/>	$1000 \leq Q \leq 2000 \text{ MJ/m}^2$	<input type="checkbox"/>	Uwagi:
ZL IV	<input type="checkbox"/>	$2000 \leq Q \leq 4000 \text{ MJ/m}^2$	<input type="checkbox"/>	
ZL V	<input type="checkbox"/>	$Q > 4000 \text{ MJ/m}^2$	<input type="checkbox"/>	
Nazwa strefy pożarowej	ZL / PM / IN	powierzchnia	Lokalizacja (kondygnacja)	Opis
Strefa Pożarowa 1	ZL II	365 m ²	Piwnica, Parter,	Łącznik A,B,E nie stanowi 1 strefy pożarowej, brak oddzielenia pożarowych pomiędzy łącznikiem A,B,E a budynkiem A, B,E.
Strefa Pożarowa 2				
Strefa Pożarowa 3				
Strefa Pożarowa				
Strefa Pożarowa				
Element konstrukcyjny	Materiał / technologia	Klasa odporności ogniowej, uwagi, opis		
główna konstrukcja nośna	Ślupy, podciąg	Konstrukcja żelbetonowa		
ściana zewnętrzna	Cegła pełna	Ściany zewnętrzne i konstrukcyjne wykonane z cegły pełnej		
ściana wewnętrzna	Cegła pełna	Ściany działowe piwnic i parteru z cegły pełnej		
strop	Stropy żelbetowe	Stropy nad piwnicą płyta żelbetowa, strop nad parterem płyta żelbetowa wsparta na słupach		
konstrukcja dachu				
przekrycie dachu				
Opis, uwagi i załączniki:				

3.13 Warunki ewakuacji

<input checked="" type="checkbox"/>	Maksymalna liczba osób w obiekcie	Brak na stałe przebywających osób. Na co dzień łącznik pełni rolę korytarza.	Liczba wyjść ewakuacyjnych z budynku	, Parter 3 wyjścia ewakuacyjne na zewnątrz budynku.
	Uwagi dotyczące liczby osób na poszczególnych kondygnacjach i pomieszczeniach:		<input checked="" type="checkbox"/> wszystkie otwarte, <input type="checkbox"/> część zamkniętych w sposób umożliwiający natychmiastowe otwarcie, <input type="checkbox"/> część zamkniętych (brak możliwości)	
	Uwagi dotyczące długości dojścia lub przejścia ewakuacyjnego: Łącznik ABE piwnica: Z piwnicy Łącznika ABE prowadzą na zewnątrz 2 wyjścia ewakuacyjne. Pierwsze			

[Signature] 7

<p>poprowadzone poprzez klatkę schodową na parter łącznika ABE i dalej na zewnątrz budynku (długość dojścia 17,92m przy dwóch kierunkach ewakuacji). Drugi kierunek ewakuacji poprzez klatkę schodową w piwnicy budynku E.</p> <p>Łącznik ABE parter: Z parteru Łącznika ABE prowadzą na zewnątrz 3 wyjścia ewakuacyjne. Długość dojścia ewakuacyjnego z parteru Łącznika ABE wynosi 10 przy dwóch kierunkach ewakuacji. Szerokość wyjść ewakuacyjnych na zewnątrz budynku, 3 wyjście ewakuacyjne poprzez łącznik ABE – 1,30 m. Na stropie Łącznika ABE zlokalizowany jest taras z którego prowadzą wejścia z poddaszy segmentów ABE.</p>		<p>natychmiastowego otwarcia), <input type="checkbox"/> części zastawionych. Uwagi:</p>
<p>Uwagi dotyczące poziomych i pionowych dróg ewakuacyjnych: Na drogach komunikacji ogólnej służącej celom ewakuacji nie występują materiały palne</p>		
<p>Uwagi dotyczące przejść ewakuacyjnych:</p>		
Ilość miejsc noclegowych*	0	
Czas pobytu ludzi*	<input type="checkbox"/> ≤ 3 doby	<input type="checkbox"/> > 3 doby
Stałych użytkowników w obiekcie	0	
Oznakowanie znakami ewakuacyjnymi **	<input checked="" type="checkbox"/> prawidłowe	<input type="checkbox"/> nieprawidłowe
<p>Opis, uwagi i załączniki: Pomiaru dokonano dalmierzem DLE 70 Bosch.</p>		

3.14 Dane podstawowe:

Dane techniczne Segment E - wg wykazu kontrolowanych obiektów

Określenie sposobu użytkowania kwalifikacja pożarowa obiektu	ZL II		
Data budowy / pozwolenia na użytkowanie	11.04.2000	Kubatura całkowita budynku	18 403,00 m ³
Kondygnacji nadziemnych / podziemnych	3	1	Powierzchnia zabudowy 1439,00 m ³
Wysokość budynku	Do 12 m - niski		Powierzchnia całkowita budynku b.d.
Długość budynku / szerokość	b.d.	b.d.	Powierzchnia użytkowa budynku 3835,90 m ²
Budynek jest wolnostojący	<input checked="" type="checkbox"/> tak	<input type="checkbox"/> nie	Liczba klatek schodowych w budynku 3
Opis, uwagi i załączniki:			

3.15 Rozwiązania zamiennie i zastępcze oraz odstępstwa od przepisów zastosowane w obiekcie nr 1- wg wykazu kontrolowanych obiektów ze str. 1

	Stan realizacji			
		<input type="checkbox"/> zrealizowano	<input type="checkbox"/> nie zrealizowano	
10. <i>(wpisać punkt nr 1)</i> postanowienia	<input type="checkbox"/> bez uwag	<input type="checkbox"/> z uwagami	<input type="checkbox"/> n/dot	
Przedstawiono dokument poświadczający realizację:				
Opis, uwagi i załączniki:				
11. <i>(wpisać punkt nr 2)</i> postanowienia	<input type="checkbox"/> bez uwag	<input type="checkbox"/> z uwagami	<input type="checkbox"/> n/dot	
Przedstawiono dokument poświadczający realizację:				
Opis, uwagi i załączniki:				
12. <i>(wpisać punkt nr 2)</i> postanowienia, w razie większej liczby punktów część tabeli powielić i dokleić z kolejną numeracją	<input type="checkbox"/> bez uwag	<input type="checkbox"/> z uwagami	<input type="checkbox"/> n/dot	
Przedstawiono dokument poświadczający realizację:				
Opis, uwagi i załączniki:				

3.16 Podział na strefy pożarowe

(wpisać dostępne dane)

<input checked="" type="checkbox"/>	Budynek stanowi 1 strefę pożarową	<input type="checkbox"/> tak	<input checked="" type="checkbox"/> nie	Liczba stref pożarowych	1
-------------------------------------	-----------------------------------	------------------------------	---	-------------------------	---

[Signature]

Pomieszczenia wydzielone pożarowo		<input type="checkbox"/> tak	<input checked="" type="checkbox"/> nie		
Kategoria zagrożenia ludzi		Produkcyjno – magazynowe i inwentarskie		Klasa odporności pożarowej budynku	
ZL I	<input type="checkbox"/>	$Q \leq 500 \text{ MJ/m}^2$	<input type="checkbox"/>	A <input type="checkbox"/> B <input checked="" type="checkbox"/> C <input type="checkbox"/> D <input type="checkbox"/> E <input type="checkbox"/>	
ZL II	<input checked="" type="checkbox"/>	$500 \leq Q \leq 1000 \text{ MJ/m}^2$	<input type="checkbox"/>	<input type="checkbox"/> Nie ustalono (brak dok. tech.)	
ZL III	<input type="checkbox"/>	$1000 \leq Q \leq 2000 \text{ MJ/m}^2$	<input type="checkbox"/>	Uwagi:	
ZL IV	<input type="checkbox"/>	$2000 \leq Q \leq 4000 \text{ MJ/m}^2$	<input type="checkbox"/>		
ZL V	<input type="checkbox"/>	$Q > 4000 \text{ MJ/m}^2$	<input type="checkbox"/>		
Nazwa strefy pożarowej		ZL / PM / IN	powierzchnia	Lokalizacja (kondygnacja)	Opis
Strefa Pożarowa 1		ZL II	3835,90 m ²	Piwnica, Parter, I Piętro, Poddasze	Budynek E nie stanowi 1 strefy pożarowej, brak oddzielenia pożarowych pomiędzy budynkiem A, B, Łącznikiem ABE,
Strefa Pożarowa 2					
Strefa Pożarowa 3					
Strefa Pożarowa					
Strefa Pożarowa					
Element konstrukcyjny		Materiał / technologia		Klasa odporności ogniowej, uwagi, opis	
główna konstrukcja nośna		Słupy, podciągi		Konstrukcja żelbetonowa	
ściana zewnętrzna		Cegła pełna		Ściany zewnętrzne i konstrukcyjne wykonane z cegły pełnej	
ściana wewnętrzna		Cegła pełna		Ściany działowe piwnic i parteru z cegły pełnej oraz dziurawki, ściany na poddaszu budynku wykonane z płyt kartonowo - gipsowych.	
strop		Stropy żelbetowe		Stropy nad piwnicą i parterem Akerman, nad poddaszem Łupina żelbetowa wsparta na słupach żelbetowych,	
konstrukcja dachu		Drewniana		Konstrukcja dachu płasko-wielostopowa z płatką kalenicową	
przekrycie dachu		Dachówka karpiówka			
Opis, uwagi i załączniki:					

3.17 Warunki ewakuacji

Maksymalna liczba osób w obiekcie		Segment E 100 osób	Liczba wyjść ewakuacyjnych z budynku	Poddasze 3 wyjścia ewakuacyjne, parter – 5 wyjść ewakuacyjnych, piwnica 3 wyjścia ewakuacyjne
Uwagi dotyczące liczby osób na poszczególnych kondygnacjach i pomieszczeniach: piwnica 10 osób, parter 20, piętro 135, poddasze 35 osób		<input checked="" type="checkbox"/> wszystkie otwarte, <input type="checkbox"/> część zamkniętych w sposób umożliwiający natychmiastowe otwarcie, <input type="checkbox"/> część zamkniętych (brak możliwości natychmiastowego otwarcia), <input type="checkbox"/> część zastawionych. Uwagi:		
<input checked="" type="checkbox"/> Uwagi dotyczące długości dojścia lub przejścia ewakuacyjnego: Segment E Poddasze: Z poddasza Segmentu E budynku ewakuacja poprowadzona poprzez 3 klatki schodowe. Klatka schodowa nr 1 zlokalizowana przy szczycie budynku od strony SM – jest zamykana drzwiami o odporności pożarowej EI 30 oraz wyposażona w urządzenia zapobiegające zadymieniu lub służące do usuwania dymu. Klatka schodowa nr 2 (klatka środkowa) o szerokości biegu 1,44 m, spoczniki 1,7x1,68m – jest zamykana drzwiami o odporności pożarowej EI 30 na poziomie poddasza oraz piwnicy (wyjścia na klatkę z parteru i I piętra nie są zamykane drzwiami odporności pożarowej EI 30). Klatka nr 2 wyposażona jest w urządzenia zapobiegające zadymieniu lub służące do usuwania dymu. Klatka schodowa nr 3 – zlokalizowana przy szczycie budynku od strony Łącznika ABE, jest zamykana drzwiami o odporności pożarowej EI 30 oraz wyposażona w urządzenia zapobiegające zadymieniu lub służące do usuwania dymu. Długość dojścia ewakuacyjnego z poddasza Segmentu E liczona od najdalszego miejsca gdzie może przebywać człowiek (pokój 212) do drzwi o odporności pożarowej EI 30 klatki nr 1 wynosi 21,1 m, a do drzwi o odporności pożarowej EI 30 klatki nr 2				

wynosi 23,1 m przy dwóch kierunkach ewakuacji. Długość dojścia ewakuacyjnego z poddasza Segmentu E liczona od najdalszego miejsca gdzie może przebywać człowiek (pokój 207) do drzwi o odporności pożarowej EI 30 klatki nr 2 wynosi 22,25 m, a do drzwi o odporności pożarowej EI 30 klatki nr 3 wynosi 25,1 m przy dwóch kierunkach ewakuacji. **Segment E I piętro:** Długość dojścia ewakuacyjnego z I piętra Segmentu E liczona od najdalszego miejsca gdzie może przebywać człowiek (pokój 112) do drzwi o odporności pożarowej EI 30 klatki nr 1 wynosi 24,92 m, a do klatki nr 2 i dalej do wyjścia ewakuacyjnego na zewnątrz budynku wynosi 37,56 m przy dwóch kierunkach ewakuacji. Długość dojścia ewakuacyjnego z I piętra Segmentu E liczona od najdalszego miejsca gdzie może przebywać człowiek (pokój 106) do drzwi o odporności pożarowej EI 30 klatki nr 3 wynosi 23,55 m, a do klatki nr 2 i dalej do wyjścia ewakuacyjnego na zewnątrz budynku wynosi 41,29 m przy dwóch kierunkach ewakuacji. **Segment E parter:** Długość dojścia ewakuacyjnego z parteru Segmentu E liczona od najdalszego miejsca gdzie może przebywać człowiek (pokój 28) do drzwi o odporności pożarowej EI 30 klatki nr 1 wynosi 18,6 m, a do klatki nr 2 i dalej do wyjścia ewakuacyjnego na zewnątrz budynku wynosi 29,87 m przy dwóch kierunkach ewakuacji. Długość dojścia ewakuacyjnego z parteru Segmentu E liczona od najdalszego miejsca gdzie może przebywać człowiek (pokój 7) do drzwi o odporności pożarowej EI 30 klatki nr 3 wynosi 20,69 m, a do klatki nr 2 i dalej do wyjścia ewakuacyjnego na zewnątrz budynku wynosi 30,1 m przy dwóch kierunkach ewakuacji. **Segment E piwnica:** Z piwnicy Segmentu E budynku ewakuacja poprowadzona poprzez 3 klatki schodowe. Szerokość korytarzy w Segmencie A przedstawia się następująco: poddasze – 1,2 m, parter - 2,79 m, piwnica – 2,71 m. Z parteru Segmentu A prowadzi na zewnątrz 5 wyjść ewakuacyjnych, w tym 3 przez klatki schodowe oraz dwa w szczytach budynku. Z piwnicy Segmentu A prowadzą na zewnątrz 3 wyjść ewakuacyjnych, w tym 3 przez klatki schodowe oraz 1 do łącznika budynku. Szerokość wyjść ewakuacyjnych na zewnątrz budynku wynosi Klatka nr 1 – 0,9 m, klatka nr 2 – 1.4 m, klatka nr 3 – 0,9 m, 4 wyjście ewakuacyjne poprzez łącznik ABE na zewnątrz – 1,4 m.

Uwagi dotyczące poziomych i pionowych dróg ewakuacyjnych: Na drogach komunikacji ogólnej służącej celom ewakuacji nie występują materiały palne

Uwagi dotyczące przejść ewakuacyjnych:
Długość przejść ewakuacyjnych nie przekracza 10 m.

Ilość miejsc noclegowych*	62 miejsca	
Czas pobytu ludzi*	<input type="checkbox"/> ≤ 3 doby	<input checked="" type="checkbox"/> > 3 doby
Stałych użytkowników w obiekcie	62 pensjonariuszy oraz 38 osób obsługi.	
Oznakowanie znakami ewakuacyjnymi **	<input checked="" type="checkbox"/> prawidłowe	<input type="checkbox"/> nieprawidłowe

Opis, uwagi i załączniki: Pomiaru dokonano dalmierzem DLE 70 Bosch.

3.18 Materiały niebezpieczne pożarowo oraz pomieszczenia zagrożone wybuchem

<input checked="" type="checkbox"/>	Materiały niebezpieczne pożarowo			<input type="checkbox"/> stwierdzono*	<input checked="" type="checkbox"/> nie stwierdzono
	Uwagi:	ilość	Miejsce i sposób przechowywania / magazynowania	Skrócony opis procesu technologicznego (jeżeli występuje):	
	1.				
	2.				
Opis, uwagi i załączniki:					
<input checked="" type="checkbox"/>	Zbiorniki na paliwa płynne			<input type="checkbox"/> stwierdzono*	<input checked="" type="checkbox"/> nie stwierdzono
	Uwagi:	ilość	Miejsce i sposób przechowywania / magazynowania	Odległość od innych obiektów	
	1.				
Opis, uwagi i załączniki:					
<input checked="" type="checkbox"/>	Pomieszczenia zagrożone wybuchem:			<input type="checkbox"/> stwierdzono*	<input checked="" type="checkbox"/> nie stwierdzono
	Materiały mogące wytworzyć mieszaniny wybuchowe	ilość	Miejsce i sposób przechowywania / magazynowania	Skrócony opis procesu technologicznego (jeżeli występuje):	

1.			
2.			
Ocena zagrożenia wybuchem		<input type="checkbox"/> opracowano	<input type="checkbox"/> nie opracowano
Opis, uwagi i załączniki:			

3.19 Drogi pożarowe

<input checked="" type="checkbox"/>	Do budynku zapewniona jest droga pożarowa o wymaganych parametrach	<input checked="" type="checkbox"/> tak	<input type="checkbox"/> nie	<input type="checkbox"/> utrudniony*	<input type="checkbox"/> brak obowiązku
	Opis drogi pożarowej:	Droga pożarowa została doprowadzona do Budynków A, E oraz łącznika ABE wjazd poprzez główną bramę od ul. Aleja Niepodległości i dalej ul. Szpitalną. Droga wykonana z polbruk – utwardzona w całości. Szerokość drogi pożarowej wynosi 5 m. Droga pożarowa oddalona od budynków A, E oraz łącznika ABE w najbliższym miejscu o 6,5 m. Droga pożarowa do budynków A, E oraz łącznika ABE poprowadzona została wzdłuż dłuższego boku budynków. Pomiędzy drogą pożarową, a ścianą budynku A, E oraz łącznika ABE nie występują stale elementy zagospodarowania terenu lub drzewa i krzewy o wysokości przekraczającej 3 m, uniemożliwiające dostęp do elewacji budynku za pomocą podnośników i drabin mechanicznych. Droga pożarowa doprowadzona do budynku A, E oraz łącznika ABE zapewnia przejazd bez cofania samochodów gaśniczych. Droga pożarowa została doprowadzona do Budynku B, wjazd poprzez bramę od ul. Aleja Niepodległości. Droga wykonana z polbruk – utwardzona na długości 140 m. Szerokość drogi pożarowej wynosi 3,1 m. Droga pożarowa doprowadzona do budynku B, nie jest zakończona placem manewrowym oraz nie zapewnia przejazdu samochodów gaśniczych bez cofania. Droga pożarowa oddalona od budynku B w najbliższym miejscu o 9 m. Droga pożarowa do budynku B poprowadzona została wzdłuż dłuższego boku budynków. Pomiędzy drogą pożarową, a ścianą budynku B nie występują stale elementy zagospodarowania terenu lub drzewa i krzewy o wysokości przekraczającej 3 m, uniemożliwiające dostęp do elewacji budynku za pomocą podnośników i drabin mechanicznych.			
Uwagi i załączniki:					

*W opisie drogi pożarowej uwzględnić spostrzeżenia we współpracy ze służbą operacyjną

3.20 Zaopatrzenie w wodę do zewnętrznego gaszenia pożaru

brak hydrantów

Wymagana ilość wody do zewnętrznego gaszenia pożaru		20 dm ³ /s			
Zaopatrzenie w wodę realizowane jest z: sieci hydrantowej na terenie zakładu					
	Nazwa porządkowa	Typ hydrantu		Odległość od obiektu	Lokalizacja (nr hydr, ulica, nr domu lub opis)
<input checked="" type="checkbox"/>	Hydrant nr 1	<input checked="" type="checkbox"/> nadziemny	<input type="checkbox"/> podziemny	Odległość od budynku A – 40 m, odległość od budynku E - 70m	Przy garażach
	Hydranty nr 2,3	<input checked="" type="checkbox"/> nadziemny	<input type="checkbox"/> podziemny	Odległość od budynku E – 15 m	Tył budynku E
	Hydrant nr 4,5	<input checked="" type="checkbox"/> nadziemny	<input type="checkbox"/> podziemny	Odległość od budynku B – 15 m	Tył oraz front budynku B
	Hydrant nr 6	<input checked="" type="checkbox"/> nadziemny	<input type="checkbox"/> podziemny	Odległość od budynku A – 15 m	Tył budynku A
Opis, uwagi i załączniki: Zaopatrzenie wodne do zewnętrznego gaszenia pożaru dla zespołu budynków DPS w Bomem Sulinowie składa się z sieci hydrantowej na której zlokalizowano 6 hydrantów nadziemnych DN-80. Hydranty oznakowane zgodnie z PN. Stan techniczny (wysażone w nasady oraz pokrywy nasad). Właścicielem sieci jest DPS w Bomem Sulinowie. Przedstawiono protokół z dnia 22.05.2017 roku wydajności i ciśnienia sieci hydrantowej. Według protokołu sieć hydrantowa jest sprawna, zapewnia ciśnienie 0,4 Mpa oraz wydajność 10dm ³ /s. Pomiaru dokonał Krzysztof Byk Biuro Usług Pożarniczych Krągi 11, 78-446 Sulnowo.					
	Zbiorniki wodne*		Rodzaj zbiornika / pojemność	Odległość	Lokalizacja / dojazd**
<input type="checkbox"/>	naturalny	<input type="checkbox"/> tak	<input type="checkbox"/> nie		
	sztuczny	<input type="checkbox"/> tak	<input type="checkbox"/> nie		
	inne	<input type="checkbox"/> tak	<input type="checkbox"/> nie		
Opis, uwagi i załączniki:					

[Signature] 11

<input type="checkbox"/>	Inne informacje dotyczące zaopatrzenia w wodę do zewnętrznego gaszenia pożaru (rozwiązania zamienne, odstępstwa, umowy):
--------------------------	--

* wypełnić w przypadku występowania

** W opisie dojazdu do zbiornika uwzględnić wymagania wynikające z rozporządzenia MSWiA w sprawie przeciwpożarowego zaopatrzenia w wodę i dróg pożarowych jak dla drogi pożarowej.

4. Stan wyposażenia, sprawność techniczna i funkcjonalna gaśnic

<input checked="" type="checkbox"/>	Stan wyposażenia: Ilość zgodna z przepisami, dobór zgodny z przepisami, oznakowanie zgodne z PN-EN 7010, posiadają atest legalizacji		
	Data przeglądu / konserwacji		Imię i nazwisko sprawdzającego Krzysztof Byk
	Numer protokołu przeglądu warsztatowego / remontu		Nazwa firmy/adres Biuro Usług Pożarniczych Krągi 11, 78-446 Silnowo.
	Poprawność lokalizacji	<input checked="" type="checkbox"/> bez uwag	<input type="checkbox"/> uwagi:
	Oznakowanie	<input checked="" type="checkbox"/> bez uwag	<input type="checkbox"/> uwagi:
	Uwagi i załączniki:		
	Opis urządzenia: Obiekt wyposażono w gaśnice GWG 2 AF - 2 szt., GP 4 ABC – 3 szt.		
	Uwagi i załączniki:		

5. Wyposażenie budynku w instalacje użytkowe

(wypełnić w przypadku występowania)

<input checked="" type="checkbox"/>	1.	Elektryczna	<input checked="" type="checkbox"/> tak	<input type="checkbox"/> nie
	2.	Kominowa (dymowa / spalinowa / wentylacyjna)	<input checked="" type="checkbox"/> tak	<input type="checkbox"/> nie
	3.	Odgromowa	<input checked="" type="checkbox"/> tak	<input type="checkbox"/> nie
	4.	Hydrantowa	<input checked="" type="checkbox"/> tak	<input type="checkbox"/> nie
	5.	Oświetlenia ewakuacyjnego i awaryjnego	<input checked="" type="checkbox"/> tak	<input type="checkbox"/> nie
	6.	System oddymiania i wydzielenia pożarowych klatki schodowej	<input checked="" type="checkbox"/> tak	<input type="checkbox"/> nie
	7.	Przeciwpożarowy wyłącznik prądu	<input checked="" type="checkbox"/> tak	<input type="checkbox"/> nie
	8.	Gazowa	<input checked="" type="checkbox"/> tak	<input type="checkbox"/> nie
	9.	System Sygnalizacji Pożaru.	<input checked="" type="checkbox"/> tak	<input type="checkbox"/> nie

5. Sprawność techniczna i funkcjonalna instalacji użytkowych

Nazwa instalacji użytkowej: Elektryczna

<input checked="" type="checkbox"/>	Data badania/protokołu	31.03.2017	Imię i nazwisko	Roman Chojnacki
	Numer protokołu	1-04-2017	Numer uprawnień	D/199/382/2014
	Uwagi konserwatora	<input checked="" type="checkbox"/> bez uwag	<input type="checkbox"/> uwagi:	
	Uwagi kontrolującego	<input checked="" type="checkbox"/> bez uwag	<input type="checkbox"/> uwagi:	
	Uwagi i załączniki: instalacja sprawna			

Nazwa instalacji użytkowej: Kominowa (dymowa / spalinowa / wentylacyjna)

<input checked="" type="checkbox"/>	Data badania/protokołu	15.11.2017	Imię i nazwisko	Eugeniusz Zarębski
	Numer protokołu	175/17	Numer uprawnień	8733 z dnia 27.03.1996
	Uwagi konserwatora	<input checked="" type="checkbox"/> bez uwag	<input type="checkbox"/> uwagi:	
	Uwagi kontrolującego	<input checked="" type="checkbox"/> bez uwag	<input type="checkbox"/> uwagi:	
	Uwagi i załączniki: instalacja sprawna			

[Signature]

Nazwa instalacji użytkowej: Odgromowa

<input checked="" type="checkbox"/>	Data badania/protokołu	04.09.2017		Imię i nazwisko	Jarosław Marczyński
	Numer protokołu	75/2017		Numer uprawnień	177/D/824/15
	Uwagi konserwatora	<input checked="" type="checkbox"/> bez uwag	<input type="checkbox"/> uwagi:		
	Uwagi kontrolującego	<input checked="" type="checkbox"/> bez uwag	<input type="checkbox"/> uwagi:		
	Uwagi i załączniki: instalacja sprawna				

Nazwa instalacji użytkowej: Oświetlenia ewakuacyjnego i awaryjnego

<input checked="" type="checkbox"/>	Data badania/protokołu	05.12.2017		Imię i nazwisko	Jarosław Marczyński
	Numer protokołu	126/2017		Numer uprawnień	177/D/824/15
	Uwagi konserwatora	<input type="checkbox"/> bez uwag	<input checked="" type="checkbox"/> uwagi: W pomieszczeniach DPS znajduje się 160 lamp oświetlenia awaryjnego i ewakuacyjnego. We wszystkich lampach należy wymienić akumulatory Ni-Cd oraz uszkodzone moduły elektroniki. Sugerowana wymiana w/w urządzeń na nowe (rok produkcji zamontowanych opraw 1998). Instalacja oświetlenia awaryjnego nie nadaje się do eksploatacji.		
	Uwagi kontrolującego	<input type="checkbox"/> bez uwag	<input checked="" type="checkbox"/> uwagi: Instalacja nie sprawna.		
	Uwagi i załączniki:				

Nazwa instalacji użytkowej: Przeciwpowozarowy wyłącznik prądu

<input checked="" type="checkbox"/>	Data badania/protokołu	brak		Imię i nazwisko	brak
	Numer protokołu	brak		Numer uprawnień	brak
	Uwagi konserwatora	<input type="checkbox"/> bez uwag	<input type="checkbox"/> uwagi:		
	Uwagi kontrolującego	<input checked="" type="checkbox"/> bez uwag	<input type="checkbox"/> uwagi: Brak protokołu z przeglądu i zadziałania przeciwpożarowego wyłącznika prądu.		
	Uwagi i załączniki: Przeciwpowozarowy wyłącznik prądu umieszczony w portierni. Oznakowany zgodnie z PN.				

Nazwa instalacji użytkowej: Gazowa

<input checked="" type="checkbox"/>	Data badania/protokołu	27.10.2017		Imię i nazwisko	Roman Kwiatek
	Numer protokołu	01-10-2017		Numer uprawnień	ZAP/IS/2933/02
	Uwagi konserwatora	<input checked="" type="checkbox"/> bez uwag	<input type="checkbox"/> uwagi:		
	Uwagi kontrolującego	<input checked="" type="checkbox"/> bez uwag	<input type="checkbox"/> uwagi:		
	Uwagi i załączniki: instalacja sprawna. Instalacja sprawna. Główny kurek instalacji gazowej umieszczono w wentylowanej szafce na dziedzińcu DPS w odległości 30 metrów od budynku E. W piwnicy budynku E znajduje się kotłownia gazowa o mocy kotłów 3x575 kW. Kotłownia została wydzielona drzwiami pożarowymi o odporności pożarowej EI 30. Kotłownia wyposażona została w system sygnalizacyjno-odcinający dopływu gazu GAZEX. Protokół z przeprowadzenia kalibracji i przeglądów systemu z dnia 18.08.2017 wykonano przez Krzysztofa Zwolińskiego Gazex.				

Nazwa instalacji użytkowej: System Oddymiania Klatek Schodowych Budynek E

<input checked="" type="checkbox"/>	Data badania/protokołu	05.12.2017		Imię i nazwisko	Jarosław Marczyński
	Numer protokołu	125/2017		Numer uprawnień	177/D/824/15
	Uwagi konserwatora	<input checked="" type="checkbox"/> bez uwag	<input type="checkbox"/> uwagi:		
	Uwagi kontrolującego	<input checked="" type="checkbox"/> bez uwag	<input type="checkbox"/> uwagi:		
	Uwagi i załączniki:				

Nazwa instalacji użytkowej: System Sygnalizacji Pożaru.

<input checked="" type="checkbox"/>	Data badania/protokołu	05.12.2017		Imię i nazwisko	Jarosław Marczyński
	Numer protokołu	124/2017		Numer uprawnień	177/D/824/15
	Uwagi konserwatora	<input type="checkbox"/> bez uwag	<input checked="" type="checkbox"/> uwagi: Uszkodzona drukarka zdarzeń TELSAP 2100, w pomieszczeniu zmywalni brak 2 czujek.		
	Uwagi kontrolującego	<input type="checkbox"/> bez uwag	<input checked="" type="checkbox"/> uwagi: Nad poddaszem użytkowym znajduje się strych na którym nie zainstalowano systemu sygnalizacji pożarowej		

Uwagi i załączniki: Centrala TELSAP 2100 znajduje się w portierni DPS. Jest podłączona do systemu monitoringu pożarowego ze Stanowiskiem Kierowania Komendanta Powiatowego PSP w Szczecinku. Centrala jest nadzorowana przez portiera przez 24 godziny.

6. Organizacja ochrony przeciwpożarowej

Instrukcja Bezpieczeństwa Pożarowego (IBP) Obowiązek opracowania IBP ze względu na:

występowanie strefy zagrożenia wybuchem	<input type="checkbox"/> tak	<input type="checkbox"/> nie
kubatura brutto (strefy) jest większa niż 1000 m ³ (IN > 1500 m ³ , inne – powierzchnia > 1000 m ²)	<input checked="" type="checkbox"/> tak	<input type="checkbox"/> nie
ocena obowiązku opracowania instrukcji (czy wymagane jest opracowanie instrukcji)	<input checked="" type="checkbox"/> tak	<input checked="" type="checkbox"/> nie
IBP opracowano mimo braku takiego obowiązku	<input type="checkbox"/> tak	

<input checked="" type="checkbox"/>	<input type="checkbox"/> nie przedstawiono instrukcji podczas kontroli
<input checked="" type="checkbox"/>	<input checked="" type="checkbox"/> przedstawiono instrukcję bezpieczeństwa pożarowego budynku

6.1.1 Wymagane zagadnienia instrukcji bezpieczeństwa pożarowego

WYMAGANE DZIAŁY INSTRUKCJI BEZPIECZEŃSTWA POŻAROWEGO	Określenie czy jest zawarty w instrukcji	
1. Warunki ochrony przeciwpożarowej, wynikające z przeznaczenia obiektu, sposobu użytkowania, prowadzonego procesu technologicznego, magazynowania (składowania) i jego warunków technicznych, w tym zagrożeniem wybuchem.	<input checked="" type="checkbox"/> tak	<input type="checkbox"/> nie
2. Określenie wyposażenia w urządzenia przeciwpożarowe i gaśnice oraz sposoby poddawania ich przeglądów technicznym i czynnościom konserwacyjnym.	<input checked="" type="checkbox"/> tak	<input type="checkbox"/> nie
3. Sposoby postępowania na wypadek pożaru i innego zagrożenia.	<input checked="" type="checkbox"/> tak	<input type="checkbox"/> nie
4. Sposoby zabezpieczenia prac niebezpiecznych pod względem pożarowym.	<input checked="" type="checkbox"/> tak	<input type="checkbox"/> nie
5. Warunki i organizacja ewakuacji oraz praktyczne sposoby ich sprawdzania.	<input checked="" type="checkbox"/> tak	<input type="checkbox"/> nie
6. Warunki zaznajamiania użytkowników obiektu / pracowników z treścią przedmiotowej instrukcji oraz z przepisami przeciwpożarowymi.	<input checked="" type="checkbox"/> tak	<input type="checkbox"/> nie
7. Zadania i obowiązki w zakresie ochrony przeciwpożarowej dla osób będących ich stałymi użytkownikami.	<input checked="" type="checkbox"/> tak	<input type="checkbox"/> nie
8. Plany obiektów, obejmujące także ich usytuowanie, oraz terenu przyległego, z uwzględnieniem danych graficznych.	<input checked="" type="checkbox"/> tak	<input type="checkbox"/> nie

Opis, uwagi i załączniki:

DZIAŁ 8 INSTRUKCJI BEZPIECZEŃSTWA POŻAROWEGO – RZUTY GRAFICZNE	Określić czy element zawarty w instrukcji		
powierzchnia budynku	<input checked="" type="checkbox"/> tak	<input type="checkbox"/> nie	—
wysokość budynku	<input checked="" type="checkbox"/> tak	<input type="checkbox"/> nie	—
liczby kondygnacji budynku	<input checked="" type="checkbox"/> tak	<input type="checkbox"/> nie	—
odległości od obiektów sąsiadujących	<input checked="" type="checkbox"/> tak	<input type="checkbox"/> nie	<input type="checkbox"/> n/dot*
parametry pożarowe występujących substancji palnych	<input type="checkbox"/> tak	<input type="checkbox"/> nie	<input checked="" type="checkbox"/> n/dot*
gęstości obciążenia ogniowego w strefach pożarowych	<input type="checkbox"/> tak	<input type="checkbox"/> nie	<input checked="" type="checkbox"/> n/dot*
kategorie zagrożeń ludzi	<input checked="" type="checkbox"/> tak	<input type="checkbox"/> nie	<input type="checkbox"/> n/dot*
przewidywane liczby osób na każdej kondygnacji	<input checked="" type="checkbox"/> tak	<input type="checkbox"/> nie	<input type="checkbox"/> n/dot*
przewidywane liczby osób w poszczególnych pomieszczeniach	<input type="checkbox"/> tak	<input type="checkbox"/> nie	<input checked="" type="checkbox"/> n/dot*
lokalizacja pomieszczeń i przestrzeni – stref zagrożenia wybuchem	<input type="checkbox"/> tak	<input checked="" type="checkbox"/> nie	<input type="checkbox"/> n/dot*
podział obiektu na strefy pożarowe	<input checked="" type="checkbox"/> tak	<input type="checkbox"/> nie	<input type="checkbox"/> n/dot*
warunki ewakuacji – ze wskazaniem kierunków ewakuacji	<input checked="" type="checkbox"/> tak	<input type="checkbox"/> nie	<input type="checkbox"/> n/dot*
warunki ewakuacji – wyjścia ewakuacyjne	<input checked="" type="checkbox"/> tak	<input type="checkbox"/> nie	<input type="checkbox"/> n/dot*
miejsca usytuowania hydrantów wewnętrznych	<input checked="" type="checkbox"/> tak	<input type="checkbox"/> nie	<input type="checkbox"/> n/dot*
miejsca usytuowania gaśnic	<input checked="" type="checkbox"/> tak	<input type="checkbox"/> nie	<input type="checkbox"/> n/dot*
miejsca usytuowania urządzeń ppoż.	<input checked="" type="checkbox"/> tak	<input type="checkbox"/> nie	<input type="checkbox"/> n/dot*
miejsca usytuowania przeciwpożarowych wyłączników prądu	<input checked="" type="checkbox"/> tak	<input type="checkbox"/> nie	<input type="checkbox"/> n/dot*
miejsca usytuowania kurków głównych instalacji gazowej	<input type="checkbox"/> tak	<input checked="" type="checkbox"/> nie	<input type="checkbox"/> n/dot*
miejsca usytuowania materiałów i pomieszczeń niebezpiecznych pożarowo	<input type="checkbox"/> tak	<input type="checkbox"/> nie	<input checked="" type="checkbox"/> n/dot*
miejsca usytuowania elementów sterujących urządzeniami ppoż.	<input checked="" type="checkbox"/> tak	<input type="checkbox"/> nie	<input checked="" type="checkbox"/> n/dot*
dojścia do dźwigów dla ekip ratowniczych	<input type="checkbox"/> tak	<input type="checkbox"/> nie	<input checked="" type="checkbox"/> n/dot*
hydranty zewnętrzne oraz inne źródła wody do celów ppoż.	<input checked="" type="checkbox"/> tak	<input type="checkbox"/> nie	<input type="checkbox"/> n/dot*
drogi pożarowe i dojazdowe, wjazdy na teren ogrodzony	<input checked="" type="checkbox"/> tak	<input type="checkbox"/> nie	<input type="checkbox"/> n/dot*

Opis, uwagi i załączniki:

W planie obiektów wyrysowano rzut terenu gdzie naniesiono hydranty zewnętrzne, których podczas kontroli nie stwierdzono, na rzutach poszczególnych kondygnacji naniesiono drzwi przeciwpożarowe, których podczas kontroli również nie stwierdzono.

* n/dot – nie dotyczy

6.1.2 Informacje podstawowe o instrukcji bezpieczeństwa pożarowego

<input checked="" type="checkbox"/>	Imię i nazwisko autora instrukcji (dodatkowo adres osoby/firmy oraz nazwa firmy)	Jacek Jagodzki
<input checked="" type="checkbox"/>	Posiadane kwalifikacje:	Inżynier pożarnictwa
<input checked="" type="checkbox"/>	Uwagi i załączniki:	

Miejsce dostępu do IBP dla służb ratowniczych	Portieria		
Opis, uwagi i załączniki:			
Obiekt podlega obowiązkowi przekazania instrukcji	<input checked="" type="checkbox"/> tak	<input type="checkbox"/> nie	
Wykonano obowiązek	<input checked="" type="checkbox"/> tak	<input type="checkbox"/> nie	Uwagi:
Data przekazania	2015		
Forma przekazania instrukcji	<input type="checkbox"/> elektroniczna	<input checked="" type="checkbox"/> drukowana	
Data opracowania instrukcji	Styczeń 2014	Data zapoznania użytkowników budynku	Na bieżąco
Data ostatniej aktualizacji	Marzec 2016	Liczba zapoznanych użytkowników	107
Opis, uwagi i załączniki:			

6.1.3 Praktyczne sprawdzanie organizacji oraz warunków ewakuacji

<input checked="" type="checkbox"/>	Wykonano obowiązek	<input checked="" type="checkbox"/> tak	<input type="checkbox"/> nie	Uwagi: Próbną ewakuację przeprowadzono razem z ćwiczeniami na obiekcie. W ćwiczeniach brały udział jednostki KP PSP w Szczecinku oraz jednostki OSP.
	Data próbnej ewakuacji	27.10.2017		
	Zawiadomienie z dnia			

6.1.4 Zapoznanie pracowników z przepisami przeciwpożarowymi

<input checked="" type="checkbox"/>	Imię i nazwisko realizującego obowiązek	Roman Sieniawski	Posiadane uprawnienia ppoż: inżynier pożarnictwa	<input checked="" type="checkbox"/> tak	<input type="checkbox"/> nie
	Opis, uwagi i załączniki:				

*uprawnienia wynikające z art. 4 ust 2a lub 2b Ustawy o ochronie przeciwpożarowej potwierdzone stosownym dokumentem (kserokopia uprawnień, zaświadczenie o odbytym szkoleniu)

6.1.5 Instrukcja postępowania na wypadek pożaru wraz z wykazem numerów alarmowych

<input checked="" type="checkbox"/>	Miejsce umieszczenia instrukcji	W budynkach A, B, E, oraz Łączniku ABE umieszczono instrukcję przy wyjściach ewakuacyjnym z budynku.
	Uwagi: Bez uwag	

7. Postępowanie kontrolne, administracyjne, egzekucyjne prowadzone przez PSP

Ostatnią kontrolę przestrzegania przepisów przeciwpożarowych przeprowadzono w obiekcie

W wyniku kontroli nie prowadzono postępowania administracyjnego, egzekucyjnego.

W wyniku kontroli wszczęto postępowanie.*

Stan realizacji obowiązków wynikających z postępowania administracyjnego:

<input type="checkbox"/>	Decyzja znak z dnia.	
	Lista nałożonych obowiązków:	Termin realizacji danego obowiązku upłynął:
	1)	1)
	2)	2)
	3)	3)
	4)	4)
	Lista niewykonanych obowiązków:	
	Upomnienie znak [z dnia]	
Tytuł wykonawczy znak [z dnia]		
Informacja o zastosowanym środku egzekucyjnym		
Przedstawiono informacje o wykonaniu obowiązków:		
Opis, uwagi i załączniki:		

8. Czynności zabronione

W obiekcie stwierdzono:	
<input checked="" type="checkbox"/>	Używanie otwartego ognia, palenie tytoniu i stosowanie innych czynników mogących zainicjować zapłon materiałów występujących w strefie zagrożenia wybuchem.
	<input type="checkbox"/> tak

Używanie otwartego ognia, palenie tytoniu i stosowanie innych czynników mogących zainicjować zapłon materiałów występujących w miejscach występowania materiałów niebezpiecznych pożarowo.	<input type="checkbox"/> tak
Użytkowanie instalacji, urządzeń i narzędzi nie sprawnych technicznie lub w sposób niezgodny z przeznaczeniem albo warunkami określonymi przez producenta bądź niepoddawanych wynikających z przepisów prawa budowlanego, jeżeli może się to przyczynić do powstania pożaru wybuchu lub rozprzestrzenienia ognia.	<input type="checkbox"/> tak
Garazowanie pojazdów silnikowych w obiektach i pomieszczeniach nieprzeznaczonych do tego celu, jeżeli nie opróżniono zbiornika paliwa pojazdu i nie odłączono na stałe zasilania akumulatorowego pojazdu.	<input type="checkbox"/> tak
Rozgrzewania za pomocą otwartego ognia smoly i innych materiałów w odległości mniejszej niż 5m od obiektu, przyległego do niego składowiska lub placu składowego z materiałami palnymi, przy czym jest dopuszczalne wykonywanie tych czynności na dachach o konstrukcji i pokryciu niepalnym w budowanych obiektach, a w pozostałych jeżeli zostaną zastosowane odpowiednie, przeznaczone do tego celu podgrzewacze	<input type="checkbox"/> tak
Rozpalanie ognia, wysypywanie gorącego popiołu i żużla lub wypalanie wierzchniej warstwy gleby i traw, w miejscu umożliwiającym zapalenie się materiałów palnych albo sąsiednich obiektów	<input type="checkbox"/> tak
Składowanie poza budynkami w odległości mniejszej niż 4 m od granicy działki sąsiedniej materiałów palnych w tym pozostałości roślinnych, gałęzi i chrustu	<input type="checkbox"/> tak
Użytkowanie elektrycznych urządzeń ogrzewczych ustawionych bezpośrednio na podłożu palnym, z wyjątkiem urządzeń eksploatowanych zgodnie z warunkami określonymi przez producenta;	<input type="checkbox"/> tak
Przechowywanie materiałów palnych oraz stosowanie elementów wystroju i wyposażenia wnętrz z materiałów palnych w odległości mniejszej niż 0,5 m od: a) urządzeń i instalacji, których powierzchnie zewnętrzne mogą nagrzewać się do temperatury przekraczającej 373,15 K (100 °C), b) linii kablowych o napięciu powyżej 1 kV, przewodów uziemiających oraz przewodów odprowadzających instalacji piorunochronnej oraz czynnych rozdzielnic prądu elektrycznego, przewodów elektrycznych siłowych i gniazd wtykowych siłowych o napięciu powyżej 400 V.	<input type="checkbox"/> tak
Stosowanie na osłony punktów świetlnych materiałów palnych, z wyjątkiem materiałów trudno zapalnych i niezapalnych, jeżeli zostaną umieszczone w odległości co najmniej 0,05 m od żarówki.	<input type="checkbox"/> tak
Instalowanie opraw oświetleniowych oraz osprzętu instalacji elektrycznych, takich jak wyłączniki, przełączniki, gniazda wtyczkowe, bezpośrednio na podłożu palnym, jeżeli ich konstrukcja nie zabezpiecza podłoża przed zapaleniem	<input type="checkbox"/> tak
Składowanie materiałów palnych na drogach komunikacji ogólnej służących ewakuacji lub umieszczanie przedmiotów na tych drogach w sposób zmniejszający ich szerokość albo wysokość poniżej wymaganych wartości określonych w przepisach techniczno-budowlanych	<input checked="" type="checkbox"/> tak
Składowanie materiałów palnych w pomieszczeniach technicznych, na nieużytkowych poddaszach i strychach oraz na drogach komunikacji ogólnej w piwnicach	<input type="checkbox"/> tak
Przechowywanie pełnych, niepełnych i opróżnionych butli przeznaczonych do gazów palnych na nieużytkowych poddaszach i strychach oraz w piwnicach	<input type="checkbox"/> tak
Zamykanie drzwi ewakuacyjnych w sposób uniemożliwiający ich natychmiastowe użycie w przypadku pożaru lub innego zagrożenia powodującego konieczność ewakuacji	<input type="checkbox"/> tak
Blokowanie drzwi i bram przeciwpożarowych w sposób uniemożliwiający ich samoczynne zamknięcie w przypadku powstania pożaru	<input type="checkbox"/> tak
lokalizowanie elementów wystroju wnętrz, instalacji i urządzeń w sposób zmniejszający wymiary drogi ewakuacyjnej poniżej wartości wymaganych w przepisach techniczno-budowlanych	<input type="checkbox"/> tak
Wykorzystywanie drogi ewakuacyjnej z sali widowiskowej lub innej o podobnym przeznaczeniu, w której następuje jednoczesna wymiana publiczności lub użytkowników, jako miejsca oczekiwania na wejście do tej sali	<input type="checkbox"/> tak
Uniemożliwianie lub ograniczanie dostępu do gaśnic i urządzeń przeciwpożarowych	<input type="checkbox"/> tak
Uniemożliwianie lub ograniczanie dostępu do przeciwwybuchowych urządzeń odciążających	<input type="checkbox"/> tak
Uniemożliwianie lub ograniczanie dostępu do źródeł wody do celów ppoż.	<input type="checkbox"/> tak
Uniemożliwianie lub ograniczanie dostępu do urządzeń uruchamiających instalacje gaśnicze i sterujących takimi instalacjami oraz innymi instalacjami wpływającymi na stan bezpieczeństwa pożarowego obiektu	<input type="checkbox"/> tak
Uniemożliwianie lub ograniczanie dostępu do wyjść ewakuacyjnych albo okien dla ekip ratowniczych	<input type="checkbox"/> tak
Uniemożliwianie lub ograniczanie dostępu do wyłączników i tablic rozdzielczych prądu elektrycznego oraz kurków głównych instalacji gazowej	<input type="checkbox"/> tak
Uniemożliwianie lub ograniczanie dostępu do krat zewnętrznych i okiennic, które zgodnie z przepisami techniczno-budowlanymi powinny otwierać się od wewnątrz mieszkania lub pomieszczenia	<input type="checkbox"/> tak
Uniemożliwianie lub ograniczanie dostępu do napełnianie gazem płynnym butli na stacjach paliw, stacjach gazu płynnego i w innych obiektach nieprzeznaczonych do tego celu	<input type="checkbox"/> tak
Uniemożliwianie lub ograniczanie dostępu do dystrybucja i przeladunek ropy naftowej i produktów naftowych w obiektach i na terenach nieprzeznaczonych do tego celu	<input type="checkbox"/> tak
Opis, uwagi i załączniki: Na klatkach schodowych w budynku E stwierdzono składowanie materiałów palnych na drogach komunikacji ogólnej służących ewakuacji takich jak sofa oraz szafa. Na klatce schodowej w budynku A pozostawione wózki inwalidzkie	

9. Ocena dotycząca występowania elementów zagrożenia życia ludzi

<input type="checkbox"/>	1) szerokość przejścia, dojścia lub wyjścia ewakuacyjnego albo biegu bądź spocznika klatki schodowej służącej ewakuacji, mniejsza o ponad jedną trzecią od określonej w przepisach techniczno-budowlanych;	<input type="checkbox"/> tak
	2) długość przejścia lub dojścia ewakuacyjnego większa o ponad 100 % od określonej u przepisach techniczno-budowlanych.	<input checked="" type="checkbox"/> tak
	3) występowanie w pomieszczeniu strefy pożarowej zakwalifikowanej do kategorii zagrożenia ludzi ZL I, ZL II lub ZL V albo na drodze ewakuacyjnej okładziny sufitu lub sufitu podwieszanego z materiału łatwo zapalnego lub kąpiącego pod wpływem ognia, bądź wykładziny podłogowej z materiału łatwo zapalnego.	<input type="checkbox"/> tak
	4) występowanie w pomieszczeniu strefy pożarowej zakwalifikowanej do kategorii zagrożenia ludzi ZL I, ZL II lub ZL V albo na drodze ewakuacyjnej okładziny ściennej z materiału łatwo zapalnego na drodze ewakuacyjnej, jeżeli nie zapewniono dwóch kierunków ewakuacji:	<input type="checkbox"/> tak
	5) niewydzielenie ewakuacyjnej klatki schodowej budynku wysokiego innego niż mieszkalny lub wysokościowego, w sposób określony w przepisach techniczno-budowlanych;	<input type="checkbox"/> tak
	6) niezabezpieczenie przed zadymieniem dróg ewakuacyjnych wymienionych w przepisach techniczno-budowlanych, w sposób w nich określonych;	<input checked="" type="checkbox"/> tak

7) brak wymaganego oświetlenia awaryjnego w odniesieniu do strefy pożarowej zakwalifikowanej do kategorii zagrożenia ludzi ZL I, ZL II lub ZL V albo na drodze ewakuacyjnej prowadzącej z tej strefy na zewnątrz budynku.	<input type="checkbox"/> tak
8)	<input type="checkbox"/> tak
<p>Uzupełnienie informacji dotyczących zagrożenia życia ludzi (opis) / załączniki: Segment A Poddasze: Z poddasza budynku ewakuacja poprowadzona poprzez 2 klatki schodowe. Klatka schodowa nr 1 zlokalizowana przy szczycie budynku o szerokości biegu 1,07m, spoczniki 1,47x2,23m – nie jest zamykana drzwiami oraz wyposażona w urządzenia zapobiegające zadymieniu lub służące do usuwania dymu. Klatka schodowa nr 2 o szerokości biegu 1,27 m, spoczniki 1,045x2,64m – nie jest zamykana drzwiami oraz wyposażona w urządzenia zapobiegające zadymieniu lub służące do usuwania dymu. Klatka schodowa nr 3 o szerokości biegu 1,12 m, spoczniki 1,44x2,33m – nie jest zamykana drzwiami oraz wyposażona w urządzenia zapobiegające zadymieniu lub służące do usuwania dymu. Długość dojścia ewakuacyjnego z poddasza Segmentu A liczona od najdalszego miejsca gdzie może przebywać człowiek (pokój 114) do wyjścia ewakuacyjnego na zewnątrz przy jednym kierunku ewakuacji (klatka C) wynosi 36,60 m. Segment B Poddasze: Z poddasza budynku ewakuacja poprowadzona poprzez 2 klatki schodowe. Klatka schodowa nr 1 zlokalizowana przy szczycie budynku o szerokości biegu 1,15m, spoczniki 1,08x2,69m – nie jest zamykana drzwiami oraz wyposażona w urządzenia zapobiegające zadymieniu lub służące do usuwania dymu. Klatka schodowa nr 2 o szerokości biegu 1,045 m, spoczniki 1,24x2,47 m – nie jest zamykana drzwiami oraz wyposażona w urządzenia zapobiegające zadymieniu lub służące do usuwania dymu. Poziome drogi ewakuacyjne: Segment A Piwnica, Łącznik ABE Piwnica, Segment E Piwnica stwierdzono korytarze stanowiące drogę ewakuacyjną w strefach pożarowych ZL o długości 160,62 m na których nie zastosowano przegród z drzwiami dymoszczelnymi lub innych urządzeń technicznych, zapobiegających rozprzestrzenianiu się dymu. Segment A Parter, Łącznik ABE Parter, Segment E Parter stwierdzono korytarze stanowiące drogę ewakuacyjną w strefach pożarowych ZL o długości 165,39 m na których nie zastosowano przegród z drzwiami dymoszczelnymi lub innych urządzeń technicznych, zapobiegających rozprzestrzenianiu się dymu. Segment E I piętro stwierdzono korytarze stanowiące drogę ewakuacyjną w strefach pożarowych ZL o długości 97,79 m na których nie zastosowano przegród z drzwiami dymoszczelnymi lub innych urządzeń technicznych, zapobiegających rozprzestrzenianiu się dymu. Segment E poddasze stwierdzono korytarze stanowiące drogę ewakuacyjną w strefach pożarowych ZL o długości 91,74 m na których nie zastosowano przegród z drzwiami dymoszczelnymi lub innych urządzeń technicznych, zapobiegających rozprzestrzenianiu się dymu. Segment B Parter, Łącznik ABE Parter, Segment E Parter stwierdzono korytarze stanowiące drogę ewakuacyjną w strefach pożarowych ZL o długości 161,11 m na których nie zastosowano przegród z drzwiami dymoszczelnymi lub innych urządzeń technicznych, zapobiegających rozprzestrzenianiu się dymu. Segment B Poddasze stwierdzono korytarze stanowiące drogę ewakuacyjną w strefach pożarowych ZL o długości 56,13 m na których nie zastosowano przegród z drzwiami dymoszczelnymi lub innych urządzeń technicznych, zapobiegających rozprzestrzenianiu się dymu.</p>	

10. Ocena dotycząca występowania nieprawidłowości powodujących bezpośrednio niebezpieczeństwo powstania pożaru

<input type="checkbox"/>	<input type="checkbox"/> tak
	<input type="checkbox"/> tak
	<input type="checkbox"/> tak
Uzupełnienie informacji dotyczących bezpośredniego niebezpieczeństwa powstania pożaru (opis) / załączniki:	

11. Wyposażenie budynku w urządzenia przeciwpożarowe

nr	Rodzaj urządzenia	Wymagalność	Wyposażenie	
1	Stale urządzenia gaśnicze	<input type="checkbox"/>	<input type="checkbox"/> tak	<input type="checkbox"/> nie
2	Urządzenia transmisji alarmu	<input checked="" type="checkbox"/>	<input checked="" type="checkbox"/> tak	<input type="checkbox"/> nie
3	System sygnalizacji pożarowej	<input checked="" type="checkbox"/>	<input checked="" type="checkbox"/> tak	<input type="checkbox"/> nie
4	Dźwiękowy system ostrzegawczy	<input type="checkbox"/>	<input type="checkbox"/> tak	<input type="checkbox"/> nie
5	Hydranty wewnętrzne	<input checked="" type="checkbox"/>	<input checked="" type="checkbox"/> tak	<input type="checkbox"/> nie
6	Przeciwpożarowy wyłącznik prądu	<input checked="" type="checkbox"/>	<input checked="" type="checkbox"/> tak	<input type="checkbox"/> nie
7	Instalacja oświetlenia ewakuacyjnego	<input checked="" type="checkbox"/>	<input checked="" type="checkbox"/> tak	<input type="checkbox"/> nie
8	Wentylacja pożarowa (garaż)	<input type="checkbox"/>	<input type="checkbox"/> tak	<input type="checkbox"/> nie
9	Urządzenia do usuwania dymu i ciepła	<input checked="" type="checkbox"/>	<input type="checkbox"/> tak	<input type="checkbox"/> nie
10	Urządzenia zapobiegające zadymieniu	<input checked="" type="checkbox"/>	<input type="checkbox"/> tak	<input type="checkbox"/> nie
11	Bramy i zamknięcia pożarowe wyposażone w systemy sterowania	<input type="checkbox"/>	<input type="checkbox"/> tak	<input type="checkbox"/> nie
12	System sygnalizacyjno-odcinający dopływ gazu GAZEX	<input checked="" type="checkbox"/>	<input checked="" type="checkbox"/> tak	<input type="checkbox"/> nie

Opis, uwagi i załączniki:

12. Substancje zubożające warstwę ozonową oraz fluorowane gazy wykorzystywane w systemach ochrony przeciwpożarowych

12.1 Wyposażenie obiektu w systemy ochrony przeciwpożarowej zawierające substancje kontrolowane

Substancje kontrolowane w systemach ochrony przeciwpożarowej					<input type="checkbox"/> występują*	<input checked="" type="checkbox"/> nie występują
Nazwa systemu ochrony przeciwpożarowej	Lokalizacja	Rodzaj środka stosowanego w instalacji	GWP (środk gaśniczego)	Ilość (masa środka)	Nazwa operatora odpowiedzialnego za system	
1.						
2.						
Opis, uwagi i załączniki:						

*wypełnić w przypadku występowania

12.2 Dokumentacja oraz sprawność techniczna i funkcjonalna systemów ochrony przeciwpożarowej

Nazwa systemu ochrony przeciwpożarowej:				
System zarejestrowany w Centralnym Rejestrze Operatorów urządzeń i Systemów	<input type="checkbox"/> tak	<input type="checkbox"/> nie	<input type="checkbox"/> n/d	Uwagi:
Karta Systemu Ochrony przeciwpożarowej sporządzona w terminie (10 dni od daty instalacji)	<input type="checkbox"/> tak	<input type="checkbox"/> nie	<input type="checkbox"/> n/d	Uwagi:
Karta Systemu Ochrony przeciwpożarowej wypełniona przez osobę posiadającą certyfikat*	<input type="checkbox"/> tak		<input type="checkbox"/> nie	Uwagi*:
Wpisy w Karcie Systemu Ochrony przeciwpożarowej wykonywane w terminie (5 dni roboczych od dnia wykonania czynności)	<input type="checkbox"/> tak	<input type="checkbox"/> nie	<input type="checkbox"/> n/d	Uwagi:
odzysk halonów z systemów przeciwpożarowych do celów recyklingu, regeneracji lub zniszczenia	<input type="checkbox"/> zapewniono	<input type="checkbox"/> nie zapewniono	<input type="checkbox"/> n/d	Uwagi:
System wykrywania wycieków	<input type="checkbox"/> zainstalowano		<input type="checkbox"/> nie zainstalowano	<input type="checkbox"/> n/d**
System wykrywania wycieków został skontrolowany w terminie	<input type="checkbox"/> tak		<input type="checkbox"/> nie	<input type="checkbox"/> n/d**
badanie wykonano w wymaganych terminach. (badanie co 3, 6, 12 miesięcy)	<input type="checkbox"/> tak	<input type="checkbox"/> nie	<input type="checkbox"/> n/d	Uwagi:
Data protokołu z przeglądu	Imię i nazwisko sprawdzającego			
Rodzaj protokołu (kwartalny / półroczny / roczny)	Uprawnienia sprawdzającego			
Uwagi konserwatora	<input type="checkbox"/> bez uwag	<input type="checkbox"/> uwagi:		
Uwagi kontrolującego	<input type="checkbox"/> bez uwag	<input type="checkbox"/> uwagi:		
Opis urządzenia:				
Uwagi, opis i załączniki:				

*W polu uwagi wpisać dane osobowe wykonawcy oraz jego nr uprawnień

** Jeśli instalacja zawiera mniej niż 300 kg fluorowanych gazów cieplarnianych

WYKAZ STWIERDZONYCH NIEPRAWIDŁOWOŚCI

1.	Brak protokołu z przeglądu i zadziałania przeciwpożarowego wyłącznika prądu.	<input type="checkbox"/> usunięto w trakcie kontroli
2.	W planie obiektów Instrukcji Bezpieczeństwa Pożarowego wyrysowano rzut terenu gdzie naniesiono hydranty zewnętrzne, których podczas kontroli nie stwierdzono, na rzutach poszczególnych kondygnacji naniesiono drzwi przeciwpożarowe, których podczas kontroli również nie stwierdzono.	<input type="checkbox"/> usunięto w trakcie kontroli
3.	Nad poddaszem użytkowym znajduje się strych na którym nie zainstalowano systemu sygnalizacji pożarowej.	<input type="checkbox"/> usunięto w trakcie kontroli
4.	W pomieszczeniach DPS znajduje się 160 lamp oświetlenia awaryjnego i ewakuacyjnego. We wszystkich lampach należy wymienić akumulatory Ni-Cd oraz uszkodzone moduły elektroniki. Sugerowana wymiana w/w urządzeń na nowe (rok produkcji zamontowanych opraw 1998). Instalacja oświetlenia awaryjnego nie nadaje się do eksploatacji.	<input type="checkbox"/> usunięto w trakcie kontroli
5.	Materiały palne w postaci szaf oraz sof na drodze komunikacji ogólnej służącej ewakuacji.	<input checked="" type="checkbox"/> usunięto w trakcie kontroli

		kontroli
6.	Segment A Poddasze: Z poddasza budynku ewakuacja poprowadzona poprzez 2 klatki schodowe. Klatka schodowa nr 1 zlokalizowana przy szczycie budynku o szerokości biegu 1,07m, spoczniki 1,47x2,23m – nie jest zamykana drzwiami oraz wyposażona w urządzenia zapobiegające zadymieniu lub służące do usuwania dymu. Klatka schodowa nr 2 o szerokości biegu 1,27 m, spoczniki 1,045x2,64m – nie jest zamykana drzwiami oraz wyposażona w urządzenia zapobiegające zadymieniu lub służące do usuwania dymu. Klatka schodowa nr 3 o szerokości biegu 1,12 m, spoczniki 1,44x2,33m – nie jest zamykana drzwiami oraz wyposażona w urządzenia zapobiegające zadymieniu lub służące do usuwania dymu. Długość dojścia ewakuacyjnego z poddasza Segmentu A liczona od najdalszego miejsca gdzie może przebywać człowiek (pokój 114) do wyjścia ewakuacyjnego	<input type="checkbox"/> usunięto w trakcie kontroli
7.	Segment B Poddasze: Z poddasza budynku ewakuacja poprowadzona poprzez 2 klatki schodowe. Klatka schodowa nr 1 zlokalizowana przy szczycie budynku o szerokości biegu 1,15m, spoczniki 1,08x2,69m – nie jest zamykana drzwiami oraz wyposażona w urządzenia zapobiegające zadymieniu lub służące do usuwania dymu. Klatka schodowa nr 2 o szerokości biegu 1,045 m, spoczniki 1,24x2,47 m – nie jest zamykana drzwiami oraz wyposażona w urządzenia zapobiegające zadymieniu lub służące do usuwania dymu.	<input type="checkbox"/> usunięto w trakcie kontroli
8.	Poziome drogi ewakuacyjne: Segment A Piwnica, Łącznik ABE Piwnica, Segment E Piwnica stwierdzono korytarze stanowiące drogę ewakuacyjną w strefach pożarowych ZL o długości 160,62 m na których nie zastosowano przegród z drzwiami dymoszczelnymi lub innych urządzeń technicznych, zapobiegających rozprzestrzenianiu się dymu. Segment A Parter, Łącznik ABE Parter, Segment E Parter stwierdzono korytarze stanowiące drogę ewakuacyjną w strefach pożarowych ZL o długości 165,39 m na których nie zastosowano przegród z drzwiami dymoszczelnymi lub innych urządzeń technicznych, zapobiegających rozprzestrzenianiu się dymu. Segment E I piętro stwierdzono korytarze stanowiące drogę ewakuacyjną w strefach pożarowych ZL o długości 97,79 m na których nie zastosowano przegród z drzwiami dymoszczelnymi lub innych urządzeń technicznych, zapobiegających rozprzestrzenianiu się dymu. Segment E poddasze stwierdzono korytarze stanowiące drogę ewakuacyjną w strefach pożarowych ZL o długości 91,74 m na których nie zastosowano przegród z drzwiami dymoszczelnymi lub innych urządzeń technicznych, zapobiegających rozprzestrzenianiu się dymu. Segment B Parter, Łącznik ABE Parter, Segment E Parter stwierdzono korytarze stanowiące drogę ewakuacyjną w strefach pożarowych ZL o długości 161,11 m na których nie zastosowano przegród z drzwiami dymoszczelnymi lub innych urządzeń technicznych, zapobiegających rozprzestrzenianiu się dymu. Segment B Poddasze stwierdzono korytarze stanowiące drogę ewakuacyjną w strefach pożarowych ZL o długości 56,13 m na których nie zastosowano przegród z drzwiami dymoszczelnymi lub innych urządzeń technicznych, zapobiegających rozprzestrzenianiu się dymu.	<input type="checkbox"/> usunięto w trakcie kontroli
9.		<input type="checkbox"/> usunięto w trakcie kontroli
10.		<input type="checkbox"/> usunięto w trakcie kontroli
11.		<input type="checkbox"/> usunięto w trakcie kontroli
12.		<input type="checkbox"/> usunięto w trakcie kontroli
13.		<input type="checkbox"/> usunięto w trakcie kontroli
W związku ze stwierdzonymi nieprawidłowościami:		

Inne ustalenia:

1. Zdjęcie 1 Budynek A



2. Zdjęcie 2 Łącznik ABE



[Handwritten signature]

3. Zdjęcie 3 Budynek E



4. Zdjęcie Budynku B



5. Materiały palne w postaci szafy na drodze komunikacji ogólnej służącej ewakuacji – usunięto podczas kontroli



6. Materiały palne w postaci szafy na drodze komunikacji ogólnej służącej ewakuacji – usunięto podczas kontroli



Handwritten signature

7. Centrala SSP Telsap 2100 oraz przeciwpożarowy wyłącznik prądu.

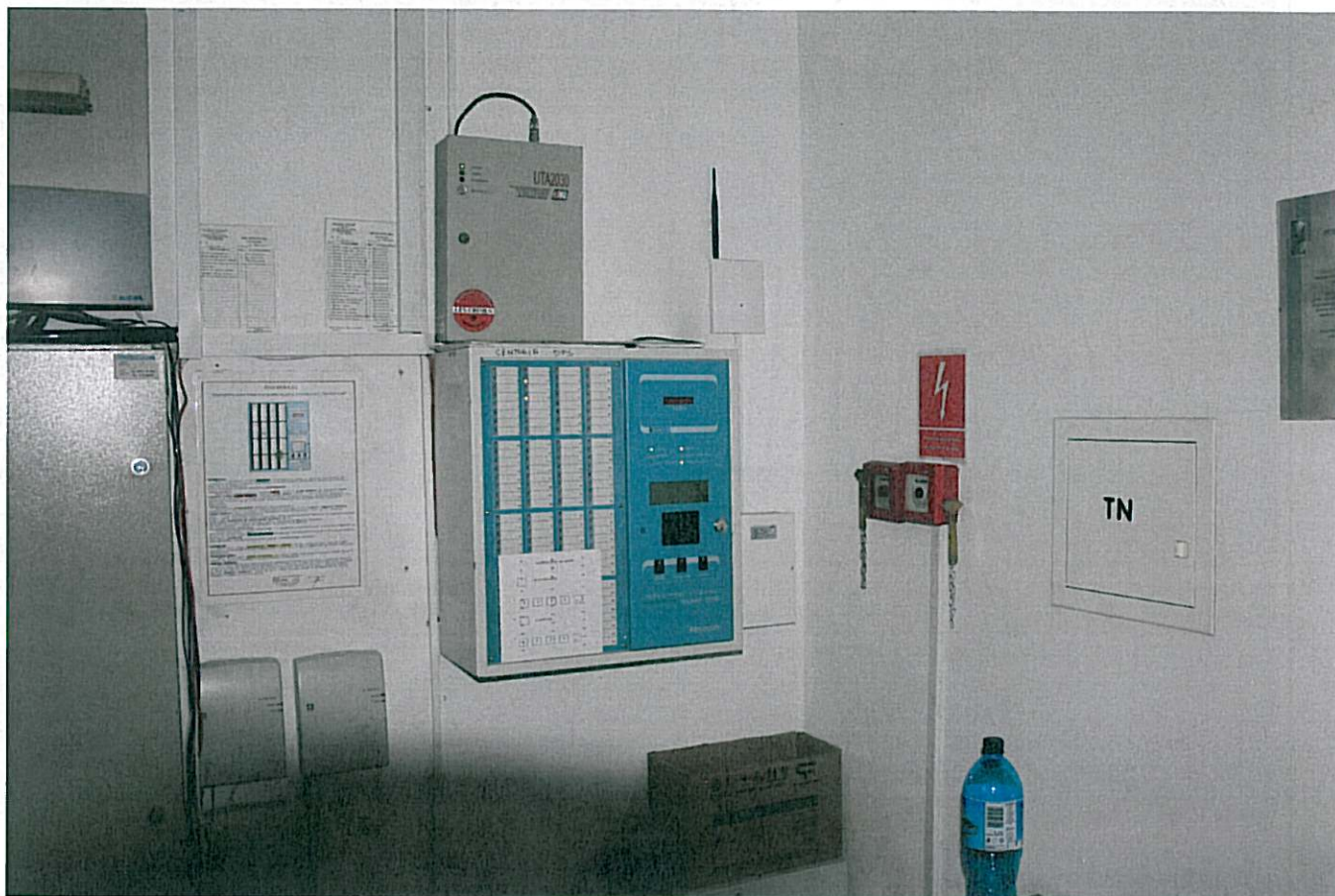

8. Droga pożarowa doprowadzona do budynku A, E, Łącznika ABE



9. Brama wjazdowa na drogę pożarową do budynku B (szerokość bramy 3.10) wjazd od ul. Aleja Niepodległości



10. Droga pożarowa doprowadzona do budynku B (szerokość drogi pożarowej wynosi 3.10 m)



Handwritten signature or initials in blue ink.

11. Lampa oświetlenia ewakuacyjnego na wejściu na klatkę schodową



13. Uwagi i zastrzeżenia wniesione przez kontrolowanego

Na tym protokół zakończono.

Kontrolowany został poinformowany o przysługującym mu prawie wniesienia umotywowanych zastrzeżeń do protokołu. Protokół spisano na 25 stronach w 2-ch jednobrzmiących egzemplarzach i po zapoznaniu się z jego treścią podpisano bez zastrzeżeń - ~~z zastrzeżeniami~~.

Jeden egzemplarz protokołu pozostawiono kontrolowanemu.

DYREKTOR
Dom Pomocy Społecznej
w Bornem Sulimowie
Krzyszyna Berdyńska
.....
mgr. Krystyna Berdyńska
(podpis z podaniem imienia, nazwiska
i stanowiska służbowego kontrolowanego)

**DOM POMOCY SPOŁECZNEJ
W BORNEM SULIMOWIE**
ul. Szpitalna 5
78-449 BORNE SULINOWO
NIP 673-11-36-941, REGON 330348093
tel. (94) 373-38-80, fax wew.122

STARSZY SPECJALISTA
ds. Kontrolno - Rozpoznawczych
Piotr Kiczuk
.....
mł. kpt. mgr Piotr Kiczuk

(podpis z podaniem imienia, nazwiska
stanowiska służbowego kontrolującego)

STARSZY INSPEKTOR
ds. Kwatermistrzowsko - Technicznych
Lukasz Staciwa
.....
mł. asp. Lukasz Staciwa

STARSZY SPECJALISTA
ds. Kontrolno-Rozpoznawczych

ml. kpt. mgr Piotr Kiczur

STARSZY INŻYNIER
ds. Kwalifikacyjnych i Technicznych

ml. asp. Arkadiusz Szewczyk

DYREKTOR
Dział Pomocy Spółce
w Budownictwie

mgr Krystyna Bączalska

DOM POMOCY SPOŁECZNEJ
W BUDOWNICTWIE
ul. Stawiańska 5
75-444 BORKI SIELIŃSKO
NIP 14-762-11-11 REGON 141303403
KRS 0000012475